

นักส่งเสริมการเกษตรประจำจังหวัดดีเด่น ประจำปี ๒๕๖๐



๑. ชื่อ นายมานพ โปษยานุวัตร

๒. วุฒิการศึกษา

ปริญญาตรี วิทยาศาสตร์บัณฑิต (ส่งเสริมและสื่อสารการเกษตร) วิทยาลัยราชภัฏรำไพพรรณี
จังหวัดจันทบุรี

ปริญญาโท เกษตรศาสตรมหาบัณฑิต แขนงวิชาส่งเสริมการเกษตร สาขาวิชาเกษตรศาสตร์และสหกรณ์
มหาวิทยาลัยสุโขทัยธรรมมาธิราช

๓. เริ่มรับราชการ เมื่อวันที่ ๓๐ เดือน เมษายน พ.ศ. ๒๕๕๓

ตำแหน่ง นักวิชาส่งเสริมการเกษตรปฏิบัติการ สังกัด สำนักงานเกษตรอำเภอเขาฉกรรจ์ จังหวัดสระแก้ว
ระยะเวลาปฏิบัติราชการนับถึงปัจจุบัน ๗ ปี - เดือน

๔. ปัจจุบันดำรงตำแหน่ง นักวิชาส่งเสริมการเกษตร ระดับชำนาญการ อัตราเงินเดือน ๒๓,๑๕๐ บาท
กลุ่มส่งเสริมและพัฒนาการผลิต สำนักงานเกษตรจังหวัดระยอง

๕. ที่อยู่ ๒๗ หมู่ที่ ๘ ตำบลเขาบายศรี อำเภอท่าใหม่ จังหวัดจันทบุรี

โทรศัพท์ที่ทำงาน ๐๓๘ ๖๑๓๖๙๙ โทรศัพท์มือถือ ๐๘๙ ๐๙๗๑๑๒๔

การประพฤติปฏิบัติตน

๑. การครองตน

มีความรับผิดชอบในหน้าที่การงาน มีความขยันหมั่นเพียร วิริยะอุตสาหะ อุทิศตนปฏิบัติงานนอกเหนือเวลาราชการ และไม่ย่อท้อต่อปัญหา อุปสรรค มุ่งมั่น ตั้งใจปฏิบัติงานให้สำเร็จโดยมุ่งหวังประโยชน์แก่ส่วนร่วม ปฏิบัติตามระเบียบวินัย เคารพกฎหมาย มีความจงรักภักดีต่อชาติ ศาสนา และพระมหากษัตริย์ มีความประหยัดอดออม และนำหลักเศรษฐกิจพอเพียงมาเป็นแนวในการดำรงชีวิต



ร่วมงานคลินิกเกษตรเคลื่อนที่



เข้าเฝ้าทูลเกล้าถวายผลผลิตทางการเกษตร

๒. การครองคน

เป็นผู้มีความประพฤติและปฏิบัติตรงตามหลักเกณฑ์ กฎระเบียบ โดยถือประโยชน์ของทางราชการ มีความสำคัญถือเป็นหน้าที่ในการให้บริการแก่เกษตรกร ผู้รับบริการได้รับบริการและบรรลุผลสำเร็จ มีความสามารถในการจูงใจให้เกิดการยอมรับและให้ความร่วมมือร่วมทำงานเป็นกลุ่ม เสริมสร้างความสามัคคี มีมนุษยสัมพันธ์และอัธยาศัยเป็นกันเอง



ถ่ายทอดความรู้เกษตรกรและจัดทำแปลงสาธิต

๓. การครองงาน

ความรับผิดชอบต่อหน้าที่ที่มีความตั้งใจ เอาใจใส่งาน มุ่งปฏิบัติงานให้ได้รับผลสำเร็จโดยใช้ความความสามารถ ความขยัน ความเสียสละ ศึกษา ค้นคว้าหาความรู้เพิ่มเติมที่จำเป็นเพื่อนำมาใช้ในการปรับปรุงพัฒนางาน เพื่อให้งานมีผลสำเร็จและมีประสิทธิภาพโดยคำนึงถึงประโยชน์ส่วนรวมและเกษตรกรเป็นหลัก มีความตั้งใจ เอาใจใส่งาน มุ่งปฏิบัติงานให้ได้รับผลสำเร็จโดยใช้ความรู้ ความสามารถ ความขยัน



เข้าร่วมวางแผนแก้ไขปัญหาผลไม้ระดับจังหวัด

การศึกษาค้นคว้านวัตกรรมใหม่

๑. ศึกษาค้นคว้าหาความรู้ที่จำเป็นต้องใช้ในการปฏิบัติงานอยู่เสมอความสามารถในการคิดริเริ่มหาหลักการแนวทาง วิธีการใหม่ๆ มาใช้ประโยชน์ในการปฏิบัติงานปรับปรุงงานให้มีประสิทธิภาพยิ่งขึ้น



ร่วมกับสถาบันเทคโนโลยีพระจอมเกล้าเจ้าคุณทหารลาดกระบังและหอการจังหวัดศรีสะเกษ ในการศึกษาเครื่องตรวจวัดความอ่อน-แก่ของทุเรียน

๒. นวัตกรรมใหม่ การผลิตขยายเชื้อราไตรโคเดอร์มาในข้าวเปลือก

การศึกษาค้นคว้าและทดลองร่วมกับเกษตรกรในพื้นที่จังหวัดระยอง ทำการผลิตเชื้อราไตรโคเดอร์มา แบบง่ายไม่ยุ่งยากและผลิตได้ครั้งละมากๆตามความต้องการและลดต้นทุนจากการผลิตแบบเดิมมากถึง ร้อยละ ๕๐ ซึ่งจากเดิมผลิตถุงละ ๒๕๐ กรัม มาเป็นถุงละ ๕,๐๐๐ กรัม วัสดุที่บรรจุเชื้อราไตรโคเดอร์มายังสามารถนำมาใช้ใหม่ ทำให้เกษตรกรมีความสนใจเป็นจำนวนมาก หันกลับมาใช้เชื้อราไตรโคเดอร์มามากขึ้น ทำให้เกษตรกรสามารถลดต้นทุนการผลิตทางด้านกรเกษตรได้มากขึ้นที่สำคัญทำให้เกษตรกรลดการใช้สารเคมี ที่มีผลกระทบต่อสิ่งแวดล้อมโดยตรงและยังสามารถป้องกันกำจัดโรคพืชทำให้ผลผลิตเพิ่มขึ้น





ผลการตรวจเชื้อราไตรโคเดอร์มาในข้าวเปลือกใน
 ห้องปฏิบัติการควบคุมโรคพืชโดยชีวภาพ ภาควิชาโรคพืช
 คณะเกษตร กำแพงแสน มหาวิทยาลัยเกษตรศาสตร์
 วิทยาเขตกำแพงแสน

แนวความคิดการทำงาน

พัฒนาศักยภาพตนเองเพื่อให้เป็นທີ່พึ่งของเกษตรกร มุ่งมั่นในการทำงานเคียงข้างเกษตรกรเปรียบเสมือนเกษตรกร เป็นญาติมิตร



ส่งเสริมให้เกษตรกรร่วมตัวกันทำการเกษตรแบบแปลง



ส่งเสริมให้โรงเรียนปลูกผักใช้เป็นอาหารกลางวัน



ส่งเสริมการผลิตปุ๋ยชีวภาพเพื่อลดต้นทุนการผลิตผลผลิต



ควบคุมการผลิตผลไม้ให้ได้คุณภาพ

ผลงานเด่น

๑. ชื่อผลงาน โครงการส่งเสริมการเกษตรในรูปแบบแปลงใหญ่

๑.๑ โครงการส่งเสริมการเกษตรในรูปแบบแปลงใหญ่ ปี ๒๕๕๘ รับผิดชอบพื้นที่ตำบลกร่ำ อำเภอแกลง จังหวัดระยอง

ดำเนินการคัดเลือกพื้นที่นำร่องตามระบบส่งเสริมการเกษตรมิติใหม่ (MRCF) และเป็นศูนย์เรียนรู้การเพิ่มประสิทธิภาพการผลิตสินค้าเกษตร ซึ่งดำเนินการที่ตำบลกร่ำ อำเภอแกลง ชนิดพืช มังคุด มีเกษตรกรเข้าร่วมโครงการ ๔๕ ราย พื้นที่ ๒๔๐ ไร่ ได้ทำการชี้แจงวัตถุประสงค์ ทำความเข้าใจในการดำเนินการโครงการฯ กับเจ้าหน้าที่ผู้เกี่ยวข้องและเกษตรกรเข้ามาเรียนรู้และนำไปปฏิบัติในแปลงของตนดังนี้

- จัดเวทีชุมชนระบบส่งเสริมการเกษตรในรูปแบบแปลงใหญ่ เพื่อวิเคราะห์ Supply Chain กำหนดแนวทางพัฒนาการส่งเสริมการเกษตรในรูปแบบแปลงใหญ่ และจัดทำข้อมูลพื้นที่เพาะปลูกพืชจากแผนที่ทางอากาศเปรียบเทียบพื้นที่จริง ร่วมกับสำนักงานพัฒนาเทคโนโลยีอวกาศและภูมิสารสนเทศ (GISTDA) เมื่อวันที่ ๒๓ มิถุนายน ๒๕๕๘



- ชี้แจงนโยบายการส่งเสริมการเกษตรในรูปแบบแปลงใหญ่ ณ เวทีประชุมประจำเดือนกำนันผู้ใหญ่บ้าน ณ หอประชุมที่ว่าการอำเภอแกลง

- ถ่ายทอดเทคโนโลยีการผลิตมังคุดคุณภาพ ในโครงการส่งเสริมการเกษตรในรูปแบบแปลงใหญ่ (มังคุด) กิจกรรม การบริหารแปลงใหญ่ เมื่อวันที่ ๒๐ กรกฎาคม ๒๕๕๘ มีสมาชิกแปลงใหญ่เข้ารับการถ่ายทอดฯ จำนวน ๔๐ ราย

- จัดงานเปิดตัวโครงการส่งเสริมการเกษตรในรูปแบบแปลงใหญ่ ร่วมกับสำนักงานส่งเสริมและพัฒนาการเกษตรที่ ๓ จังหวัดระยอง และเทศบาลตำบลสุนทรภู่ ในวันที่ ๒๒ กรกฎาคม ๒๕๕๘



- ฝึกอบรมเกษตรกร เรื่องการจัดการมังคุดเพื่อให้ผลผลิตมีคุณภาพ ณ จุดดำเนินการส่งเสริมการเกษตร ในรูปแบบแปลงใหญ่ เมื่อวันที่ ๒๐ สิงหาคม ๒๕๕๘
- ฝึกอบรมเกษตรกร เรื่องการจัดการมังคุดเพื่อให้ผลผลิตมีคุณภาพ ณ จุดดำเนินการส่งเสริมการเกษตร ในรูปแบบแปลงใหญ่ เมื่อวันที่ ๒๐ สิงหาคม ๒๕๕๘



ผลสำเร็จของงาน

๑. เกษตรกรผู้ปลูกมังคุดในพื้นที่ตำบลกรำ จำนวน ๔๔ คน พื้นที่ ๒๔๐ ไร่ มีการรวมตัวในรูปแบบแปลงใหญ่มีความเข้มแข็งในด้านการผลิตและการตลาด สมาชิกกลุ่มมีความเข้าใจ และมีส่วนร่วมในการกำหนดแนวทางการพัฒนาการดำเนินงาน
๒. ลดต้นทุนการผลิต โดยใช้ปุ๋ยอินทรีย์ ทดแทนการใช้ปุ๋ยเคมี ลดการใช้สารเคมีโดยการสำรวจการระบาดของแมลงศัตรูพืช ร่วมกับการใช้สารชีวภัณฑ์ในการป้องกันกำจัดศัตรูพืช
๓. เป็นจุดถ่ายทอดความรู้และศึกษาดูงาน แลกเปลี่ยนประสบการณ์ให้แก่เกษตรกรในพื้นที่และผู้สนใจ เรื่อง การผลิตมังคุดเพื่อการส่งออก
๔. เป็นจุดเผยแพร่ประชาสัมพันธ์งานโครงการส่งเสริมการเกษตรในรูปแบบแปลงใหญ่ ซึ่งเป็นงานนโยบายที่สำคัญของรัฐบาล/กระทรวง/กรม/และจังหวัด เพื่อสื่อสารความเข้าใจรายละเอียดและวัตถุประสงค์ของโครงการ
๕. เกษตรกรได้รับความรู้ และการสนับสนุนที่เหมาะสมกับศักยภาพของสภาพพื้นที่ โดยสมาชิกได้รับความรู้เทคโนโลยีการผลิตอย่างต่อเนื่อง และนำความรู้ไปปฏิบัติอย่างจริงจัง ส่งผลให้ผลผลิตของกลุ่มมีคุณภาพดีเป็นที่ต้องการของตลาดภายในและต่างประเทศ
๖. ผลผลิตคุณภาพเกรดส่งออกเพิ่มขึ้น คิดเป็นร้อยละ ๕๐ ของปริมาณผลผลิตทั้งหมดเพิ่มขึ้นเป็น ๕๗๐ กิโลกรัมต่อไป และปริมาณผลผลิตเฉลี่ยเพิ่มขึ้นจากจาก ๔๕๐ ต่อกิโลกรัม ทำให้สมาชิกกลุ่มฯ มีรายได้เพิ่มขึ้น

๑.๒ โครงการส่งเสริมการเกษตรในรูปแบบแปลงใหญ่ จังหวัดระยอง ปี ๒๕๖๐

รับผิดชอบงาน โครงการส่งเสริมการเกษตรในรูปแบบแปลงใหญ่ ระดับจังหวัด ทำหน้าที่ประสานงาน คณะกรรมการขับเคลื่อนนโยบายกระทรวงเกษตรและสหกรณ์แบบเบ็ดเสร็จในระดับจังหวัด (Single Command) ขับเคลื่อนการทำงานส่งเสริมการเกษตรในรูปแบบแปลงใหญ่ทุกแปลง

เป้าหมายการดำเนินงาน จำนวน ๑๐ แปลง ประกอบด้วย

- ๑) แปลงใหญ่ ปี ๒๕๕๙ จำนวน ๔ แปลง

๒) แปลงใหญ่ ปี ๒๕๖๐ จำนวน ๓ แปลง

๓) แปลงใหญ่ เตรียมความพร้อม ปี ๒๕๖๐ จำนวน ๓ แปลง

ดำเนินการตามแผนการขับเคลื่อนการดำเนินงานโครงการคณะกรรมการขับเคลื่อนนโยบายกระทรวงเกษตรและสหกรณ์แบบเบ็ดเสร็จในระดับจังหวัด (Single Command) โดยส่งเสริมการรวมกลุ่มในการผลิต ร่วมกันจัดหาปัจจัยการผลิตที่มีคุณภาพดี ราคาถูก การใช้เทคโนโลยีการเกษตรที่เหมาะสม เพื่อลดต้นทุน เพิ่มประสิทธิภาพการผลิตสินค้าเกษตร ตลอดจนการจัดการด้านการตลาด

- การบันทึกข้อมูลในระบบ <http://bigfarm๖๐.doae.go.th> ติดตามและตรวจสอบการบันทึกข้อมูลในระบบออนไลน์ ให้ถูกต้องและทัน ตามกำหนด

- การติดตามประเมินผล

ผลสำเร็จของงาน

๑. จังหวัดระยองดำเนินงานส่งเสริมการเกษตรในรูปแบบแปลงใหญ่ รวม ๑๐ แปลง

จำแนกตามชนิดสินค้า ดังนี้

- แปลงใหญ่ไม้ผล ๕ แปลง
- แปลงใหญ่สับปะรด ๒ แปลง
- แปลงใหญ่มันสำปะหลัง ๑ แปลง
- แปลงใหญ่ยางพารา ๑ แปลง
- แปลงใหญ่ไก่พื้นเมือง ๑ แปลง

๒. ติดตามและตรวจสอบการรายงานแผนปฏิบัติการเพื่อการขับเคลื่อนโครงการส่งเสริมการเกษตร ในรูปแบบแปลงใหญ่ (แผนจังหวัดรายปี) ภายในเวลาที่กำหนด



๒. ชื่อผลงาน โครงการมาตรการควบคุมทุเรียนด้อยคุณภาพ (อ่อน) ออกสู่ตลาดจังหวัดระยอง ปี ๒๕๕๙

จังหวัดระยองเป็นแหล่งผลิตไม้ผลที่สำคัญ ทุกปีผลผลิตจะเริ่มออกสู่ตลาดตั้งแต่ปลายเดือนกุมภาพันธ์ ส่วนใหญ่กระจุกตัวในช่วงเดือนพฤษภาคมถึงเดือนมิถุนายน เนื่องจากปัจจุบันสภาพภูมิอากาศแปรปรวน อาจทำให้ผลผลิตมีหลายรุ่น ส่งผลกระทบต่อปริมาณและคุณภาพ เพื่อสนับสนุนกลไกการตลาดผลไม้ของจังหวัดระยอง เน้นผลไม้ออกสู่ตลาดมีคุณภาพ ผู้บริโภคมีความเชื่อมั่นและควบคุมพฤติกรรมการค้าและการค้าทุเรียนของพ่อค้าและผู้ประกอบการ จังหวัดระยองพิจารณาอนุมัติให้ดำเนินมาตรการควบคุมทุเรียนด้อยคุณภาพ(อ่อน)ออกสู่ตลาด โดยมีเป้าหมายเพื่อดูแลช่วยเหลือเกษตรกรให้มีอาชีพและรายได้ที่มั่นคง

มาตรการการควบคุมทุเรียนด้อยคุณภาพ(อ่อน) ออกสู่ตลาดจังหวัดระยอง เป็นการบูรณาการร่วมกันของทุกภาคส่วน ทั้งส่วนราชการ ภาคเอกชน และเกษตรกร การประชาสัมพันธ์สร้างความรู้ความเข้าใจในการบริโภคทุเรียน การรับรองคุณภาพผลผลิตของเกษตรกร การตรวจวัดเปอร์เซ็นต์ความสุกแก่ของผลทุเรียน การใช้มาตรการทางกฎหมายในการป้องปรามการกระทำผิดโดยเจตนา การดำเนินงาน ดังนี้

๑. จัดทำประกาศจังหวัดระยอง เรื่อง มาตรการควบคุมทุเรียนด้อยคุณภาพ (อ่อน) ออกสู่ตลาดจังหวัดระยอง ปี ๒๕๕๙ เพื่อประชาสัมพันธ์สร้างความรู้ความเข้าใจ แนวทางการควบคุมคุณภาพผลผลิตทุเรียน แก่ส่วนราชการ องค์กรปกครองส่วนท้องถิ่น รัฐวิสาหกิจ สื่อมวลชน เครือข่ายเกษตรกร ตลอดจนผู้เกี่ยวข้องทุกระดับ เพื่อให้การสนับสนุนและการนำไปปฏิบัติ รวมถึงเผยแพร่แก่ผู้จำหน่ายค้าปลีกค้าส่งทั่วจังหวัด

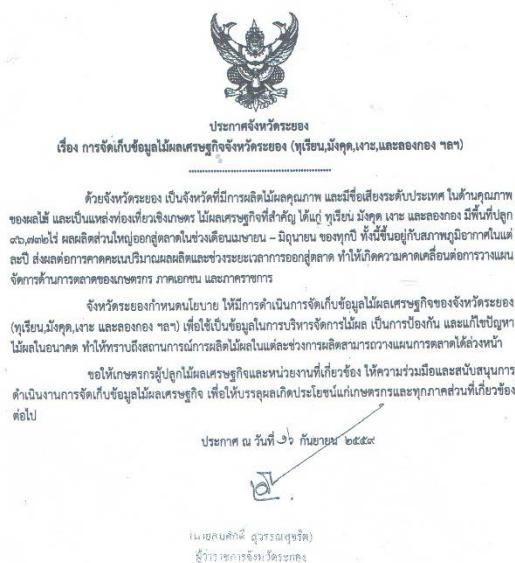

๒. แต่งตั้งคณะทำงาน ควบคุมทุเรียนด้อยคุณภาพ (อ่อน) ออกสู่ตลาดจังหวัดระยอง ปี ๒๕๕๙ เพื่อปฏิบัติงานออกสู่ตลาดตรวจสอบคุณภาพทุเรียน ณ จุดรวบรวมและจำหน่ายทุเรียน ประกอบด้วย คณะทำงานฯ ระดับจังหวัด, คณะทำงานฯ ระดับอำเภอ และคณะทำงานตรวจสอบคุณภาพทุเรียน ณ จุดรวบรวมเพื่อการส่งออก และจุดจำหน่ายค้าส่งค้าปลีก วัตถุประสงค์เพื่อปฏิบัติงานสุ่มตรวจ ป้องกันและป้องปรามการเจตนาจำหน่ายผลผลิตด้อยคุณภาพมาวางจำหน่าย อันก่อให้เกิดความเดือดร้อน และเสียหายทางเศรษฐกิจ โดยสนับสนุนค่าเบี้ยเลี้ยงและค่าพาหนะแก่คณะทำงานฯ เพื่อเป็นขวัญกำลังใจในการปฏิบัติหน้าที่

๓. จัดการอบรมชี้แจงคณะทำงานตรวจสอบคุณภาพทุเรียนระดับจังหวัด ระดับอำเภอ และชุดปฏิบัติการตรวจสอบคุณภาพทุเรียนเคลื่อนที่ บุคคลเป้าหมาย ได้แก่ คณะทำงานมาตรการควบคุมทุเรียนด้อยคุณภาพ (อ่อน) ออกสู่ตลาดจังหวัดระยอง ปี ๒๕๕๙ ทุกคน รวม ๗๐ คน ดำเนินการ ในวันที่ ๓๐ มีนาคม ๒๕๕๙ ณ ห้องประชุม

เทศบาลตำบลทับมา ตำบลทับมา อำเภอเมืองระยอง จังหวัดระยอง เพื่ออบรมให้ความรู้และฝึกปฏิบัติวิธีการตรวจสอบคุณภาพทุเรียนแก่คณะทำงานฯ หัวข้อการอบรมที่สำคัญได้แก่

๑) ข้อกำหนดที่เกี่ยวข้องและขั้นตอนการดำเนินคดี โดย อัยการจังหวัดระยอง และอัยการคุ้มครองสิทธิ และช่วยเหลือทางกฎหมายและการบังคับคดีจังหวัดระยอง

๒) วิธีการดำเนินคดีและการป้องปรามมิให้มีการนำทุเรียนด้อยคุณภาพ (อ่อน) ออกวางจำหน่ายในตลาด โดยผู้บังคับการตำรวจภูธรจังหวัดระยอง

๓) การบรรยาย สาธิต และฝึกปฏิบัติการตรวจสอบคุณภาพทุเรียน โดยกลุ่มส่งเสริมและพัฒนาการผลิต สำนักงานเกษตรจังหวัดระยอง

พร้อมทั้ง สนับสนุนอุปกรณ์ชุดตรวจสอบคุณภาพทุเรียน เครื่องวัดความอ่อนแก่ทุเรียนด้วยคลื่นไมโครเวฟ สนับสนุนการปฏิบัติงานของคณะทำงานฯ รวม ๓ ชุด



๔. ประชาสัมพันธ์ประกาศจังหวัดระยองและสุ่มตรวจทุเรียนบริเวณจุดจำหน่ายและจุดรวบรวมผลผลิตทุเรียน



- จัดทำแผ่นป้ายคัดเอ้าท์ ประชาสัมพันธ์ ขนาด ๑.๒ เมตร x ๒.๔ เมตร จำนวน ๑๐ ป้าย โดยมีข้อความประกาศจังหวัดระยอง เรื่อง มาตรการควบคุมทุเรียนด้วยคุณภาพ (อ่อน) ออกสู่ตลาดจังหวัดระยอง ปี ๒๕๕๙ และบทลงโทษผู้กระทำความผิดโดยเจตนา

- จัดทำสโปตประชาสัมพันธ์ และจ้างเหมารถแห่ประชาสัมพันธ์เคลื่อนที่บริเวณจุดจำหน่าย และจุดท่องเที่ยวหลักของจังหวัด

เส้นทางวิ่งรถโฆษณาประชาสัมพันธ์

เส้นทางที่ ๑. ถนนอำเภอแกลง - แหลมแม่พิมพ์

เส้นทางที่ ๒. บริเวณตลาดพรชัย - ตลาดเขาดิน

เส้นทางที่ ๓. ตลาดตะพง - กิ่งอ่าว - ตลาดเพ - สวนสน

เส้นทางที่ ๔. ศูนย์ราชการจังหวัดระยอง - ตลาดมาตาพุด - สี่แยกมาบข่า - มายองโถทอป

- หนาไร่ - ซอย ๑ - ตลาดนิคม กม.๑๒



๕. ชี้แจงมาตรการควบคุมทุเรียนด้วยคุณภาพ(อ่อน)ออกสู่ตลาด แก่ผู้จำหน่ายทุเรียนในจังหวัด วัตถุประสงค์ เพื่อสร้างความเข้าใจร่วมกัน



๖. ตั้งจุดสกัดทุเรียนด้วยคุณภาพ ตรวจสอบจุดรวบรวมผลผลิตและจุดจำหน่ายในพื้นที่ คณะทำงานตรวจสอบคุณภาพทุเรียนระดับจังหวัด ระดับอำเภอ และชุดปฏิบัติการตรวจสอบคุณภาพทุเรียนเคลื่อนที่ ดำเนินการตั้งจุดสกัดทุเรียนด้วยคุณภาพ ตรวจสอบจุดรวบรวมผลผลิตและจุดจำหน่ายในพื้นที่



ผลการปฏิบัติงานตรวจสอบคุณภาพทุเรียน มาตรการควบคุมทุเรียนด้อยคุณภาพ (อ่อน) ออกสู่ตลาดจังหวัดระยองปี ๒๕๕๙

๑) ชุดปฏิบัติการดำเนินการตรวจสอบ จุดบริเวณที่ทำการตรวจสอบ ได้แก่ แผงจำหน่าย รถยนต์/สามล้อพ่วงข้าง โรงคัดส่งออก และสวน จำนวน ๑,๑๙๑ ครั้ง

๒) ดำเนินการตามกฎหมาย จำนวน ๖ ราย ว่ากล่าวตักเตือน ๗๒ ราย

๗. งานรณรงค์ส่งเสริมการบริโภคผลไม้คุณภาพดีจังหวัดระยอง ปี ๒๕๕๙

สำนักงานเกษตรจังหวัดระยอง ร่วมกับจังหวัดระยอง และวิสาหกิจชุมชนกลุ่มผู้ปลูกไม้ผลอำเภอเมืองระยองและอำเภอบ้านค่าย จัดงานรณรงค์ส่งเสริมการบริโภคผลไม้คุณภาพดีจังหวัดระยอง ปี ๒๕๕๙ ในวันที่ ๑๙ มิถุนายน ๒๕๕๙ ณ ตลาดผลไม้ระยองคอมเพล็กซ์ ตำบลเชิงเนิน อำเภอเมืองระยอง จังหวัดระยอง โดยมีนายสมศักดิ์ สุวรรณสุจริต ผู้ว่าราชการจังหวัดระยอง เป็นประธานเปิดงาน วัตถุประสงค์เพื่อส่งเสริมการตลาดผลไม้ สร้างมาตรฐานคุณภาพผลผลิตและสร้างความเชื่อมั่นให้แก่ผู้บริโภค ภายในงานจัดให้มีกิจกรรมการสาธิตตรวจสอบคุณภาพทุเรียนตามหลักวิชาการมาตรฐานทุเรียนส่งออกของประเทศไทย การชิมผลไม้คุณภาพดี การให้ความรู้วิธีการเลือกซื้อผลไม้คุณภาพและประชาสัมพันธ์มาตรการควบคุมทุเรียนด้อยคุณภาพ(อ่อน) ออกสู่ตลาดจังหวัดระยอง มีผู้เข้าร่วมงานรวม ๓๐๐ คน



ผลสำเร็จของงาน

๑. จังหวัดระยอง มีมาตรการควบคุมทุเรียนด้อยคุณภาพ (อ่อน) ออกสู่ตลาดจังหวัดระยอง ดำเนินงานอย่างจริงจัง ด้วยการป้องกันและปราบปราม บูรณาการทำงานร่วมกันทุกภาคส่วนที่เกี่ยวข้อง ตั้งแต่เกษตรกร พ่อค้า ผู้นำชุมชน องค์กรบริหารส่วนท้องถิ่น หน่วยงานราชการ ตลอดจนประชาชนทั่วไป สร้างความ

เข้าใจเพื่อการรับรู้ถึงแนวทางการปฏิบัติอย่างจริงจัง ส่งผลให้มีทุเรียนอ่อนในตลาดจังหวัดระยองน้อยลง โดยวิเคราะห์จากจำนวนครั้งที่ได้รับการร้องเรียนจากผู้ซื้อ และผู้บริโภคลดลง เปรียบเทียบจาก ปี ๒๕๕๘

๒. ตลาดขายส่งชายปลึกที่สำคัญ และโรงคัดบรรจุทุเรียนเพื่อการส่งออกภายในจังหวัด เห็นความสำคัญและให้ความร่วมมือในการนำมาตรการควบคุมทุเรียนด้อยคุณภาพ (อ่อน) ไปใช้ในการควบคุมคุณภาพทุเรียนในตลาดอย่างจริงจัง

- ปี ๒๕๕๙ โรงงานคัดแยกบรรจุผลทุเรียนส่งออกภายในจังหวัดระยอง เปิดรับซื้อผลผลิตทุเรียนเพื่อการส่งออก สอดคล้องกับช่วงเวลาที่ทุเรียนมีอายุครบเก็บเกี่ยว

- ตลาดกลางการเกษตรระยอง (ตลาดผลไม้ตะพง) นายทวีป ขวัญบุรี นายกองค์การบริหารส่วนตำบลตะพง สนับสนุนและจัดตั้งทีมงานตรวจสอบคุณภาพทุเรียนตำบลตะพง ประจำ ณ จุดจำหน่ายตลาดผลไม้ตะพง เพื่อให้บริการตรวจสอบคุณภาพทุเรียน รับซื้อร้องเรียน และควบคุมคุณภาพ

- ตลาดผลไม้เขาดินอำเภอแกลง ประชาสัมพันธ์ประกาศจังหวัดระยอง เรื่อง มาตรการควบคุมทุเรียนด้อยคุณภาพ (อ่อน) ออกสู่ตลาดจังหวัดระยอง และคณะทำงานฯ ระดับอำเภอพร้อมคณะชุดปฏิบัติการสุ่มตรวจคุณภาพทุเรียนอย่างต่อเนื่อง

- ตลาดผลไม้สี่แยกคอมเพล็กซ์ระยอง ร่วมรณรงค์บริโภคผลไม้คุณภาพดี สร้างความเข้าใจแก่ผู้ขายในตลาด และสร้างมาตรฐานให้ตลาด สร้างความมั่นใจแก่ผู้ซื้อ



๓. เกิดองค์ความรู้ “ขั้นตอนและวิธีการดำเนินคดีทางกฎหมายตามมาตรการควบคุมทุเรียนด้อยคุณภาพ (อ่อน) ออกสู่ตลาดจังหวัดระยอง” สามารถนำไปเป็นแนวทางในการนำไปปฏิบัติแก่จังหวัดใกล้เคียง และจังหวัดที่มีพื้นที่ปลูกทุเรียนทุกจังหวัด

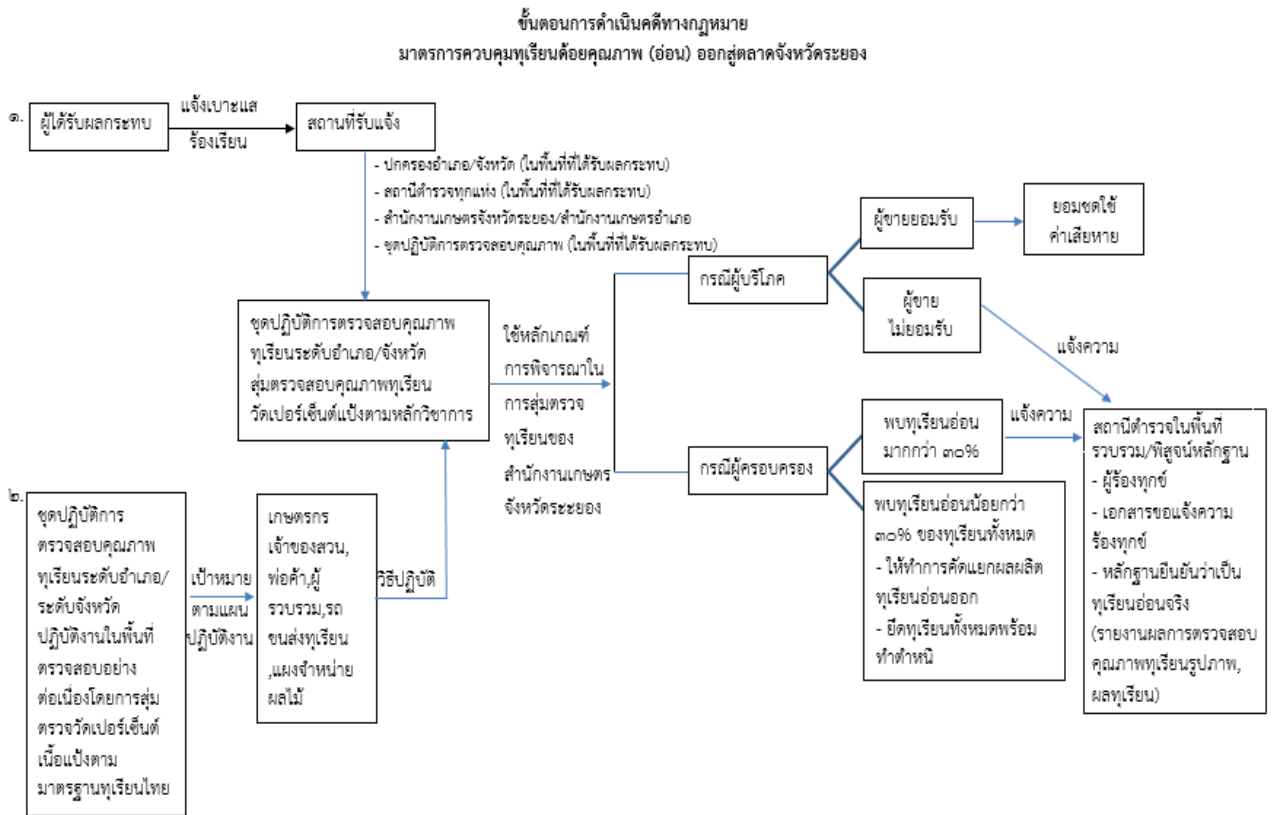

๔. การถ่ายทอดความรู้หลักวิชาการเรื่อง ตรวจสอบคุณภาพและเทคนิคการหาน้ำหนักเนื้อแห้งของ ทุเรียน ซึ่งจำเป็นต่อการปฏิบัติงานในการตรวจสอบคุณภาพทุเรียน แก่เจ้าหน้าที่ และคณะทำงานฯ สร้างความ มั่นใจในการปฏิบัติงานแก่เจ้าหน้าที่ โดยการนำหลักการทางวิทยาศาสตร์มาใช้อ้างอิงในการทำงาน

๕. การส่งเสริมการใช้สติ๊กเกอร์รับรองคุณภาพผลผลิต เพื่อรับรองคุณภาพผลผลิตและประชาสัมพันธ์ ทุเรียนที่มีคุณภาพดี จนเกิดการยอมรับจากผู้ผลิตและผู้บริโภค เกิดการเชื่อมโยงการค้าอย่างต่อเนื่อง



๓. ชื่อผลงาน การบริหารจัดการผลไม้ภาคตะวันออก

การบริหารจัดการผลไม้จังหวัดระยอง วัตถุประสงค์เพื่อจัดการปริมาณผลผลิตผลไม้ที่ส่วนใหญ่ออกสู่ตลาดในช่วงเวลาสั้นๆ พร้อมกัน ป้องกันการเกิดปัญหาผลผลิตล้นตลาดมีตลาดรองรับ เกษตรกรจำหน่ายผลิตได้ในราคาสูง มีรายได้ที่พึงพอใจ ผู้บริโภคได้ผลผลิตที่มีคุณภาพ พ่อค้ามีได้จำหน่ายผลผลิตที่มีคุณภาพตรงตามความต้องการของตลาด

การดำเนินงานการบริหารจัดการผลไม้จังหวัดระยอง มีขั้นตอนการดำเนินงาน ดังนี้

๑. การปรับปรุงฐานข้อมูลการผลิตไม้ผล โดยร่วมมือระหว่างสำนักงานเศรษฐกิจการเกษตร สำนักงานเกษตรจังหวัดระยอง สำนักงานส่งเสริมและพัฒนาการที่ ๓ จังหวัดระยอง สำนักงานเกษตรอำเภอ ร่วมสำรวจและวิเคราะห์ข้อมูล สรุปเป็นข้อมูลการผลิตไม้ผลประจำปี ดำเนินการในช่วงเดือนสิงหาคม ถึง กันยายน ของทุกปี

ข้อมูลพื้นที่ปลูกไม้ผลจังหวัดระยอง ปี ๒๕๕๙

ไม้ผลรวม (ทุเรียน มังคุด เงาะ ลองกอง) : เปรียบเทียบผลพหุการณณ์เมื่อเทียบกับปีก่อนหน้า เมื่อให้ผล ผลผลิต ผลผลิตต่อไร่															
จังหวัดระยอง	ทุเรียน			มังคุด			เงาะ			ลองกอง			ไม้ผล 4 ชนิด		
	ปี 2558	ปี 2559	ร้อยละ	ปี 2558	ปี 2559	ร้อยละ	ปี 2558	ปี 2559	ร้อยละ	ปี 2558	ปี 2559	ร้อยละ	ปี 2558	ปี 2559	ร้อยละ
เนื้อที่ขึ้นต้น	64,998	64,998	-	28,445	28,445	-	9,558	9,558	-	6,370	6,370	-	109,371	109,371	0.00
เนื้อที่ให้ผล	55,192	56,504	2.38	26,231	26,172	-0.22	9,519	9,478	-0.43	5,942	5,921	-0.35	96,884	98,075	1.23
ผลผลิต (ตัน)	71,182	63,510	-10.78	14,264	16,358	14.68	13,950	11,876	-14.87	3,411	3,801	11.44	102,807	95,545	-7.06
ผลผลิตต่อไร่	1,290	1,124	-12.87	544	625	14.89	1,465	1,253	-14.47	574	642	11.85	1,061	974	-8.19

พยากรณ์ผลผลิตไม้ผลรายเดือน ออกสู่ตลาดจังหวัดระยอง ปี 2559

ชนิดไม้ผล	ปริมาณผลผลิต (ตัน)							
	มี.ค.	เม.ย.	พ.ค.	มิ.ย.	ก.ค.	ส.ค.	ก.ย.	รวม
ทุเรียน	3,176	8,256	20,323	20,958	9,527	1,270		63,510
มังคุด		818	5,725	7,034	2,781			16,358
เงาะ		-	4,038	6,057	1,425	356		11,876
ลองกอง		-	570	1,824	1,330	76		3,801
รวม	3,176	9,074	30,656	35,873	15,063	1,703	-	95,545
%	3.32	9.50	32.09	37.55	15.77	1.78	0	100

๒. ประชุมผู้รับผิดชอบงานไม้ผลระดับอำเภอ เพื่อสร้างความเข้าใจวิธีการ ขั้นตอนการสำรวจ และประมาณการผลผลิต และติดตามความก้าวหน้าสถานการณ์การออกดอกและการติดตามของผลไม้

๓. การสำรวจและติดตามสถานการณ์การออกดอกผลไม้ ระดับจังหวัด เพื่อใช้เป็นข้อมูลทำให้ทราบสถานการณ์และวางแผนการจัดการได้ทันต่อสถานการณ์

๔. วิเคราะห์ข้อมูลร่วมกับสำนักงานเกษตรอำเภอ เพื่อจัดทำข้อมูลประมาณการผลผลิตระดับจังหวัด ดำเนินการจำนวน ๓ ครั้งต่อปี เพื่อทราบสถานการณ์และวางแผนรองรับการแก้ไขปัญหาตามสภาพแวดล้อมที่เปลี่ยนแปลง



๕. จัดเก็บข้อมูลการผลิตและการตลาด (Demand & Supply) ระดับอำเภอ ข้อมูลที่จัดเก็บในระดับอำเภอ ประกอบด้วย ข้อมูลปริมาณผลผลิตช่วงระยะเวลาการเก็บเกี่ยว ช่องทางการตลาดรายชื่อผู้รวบรวม แผง โรงคัดบรรจุ ส่งออก ในระดับพื้นที่

๖. รวบรวมข้อมูลการผลิต และการตลาด วิเคราะห์ข้อมูล และใช้ในการวางแผนบริหารจัดการ ผลผลิตผลไม้จังหวัดระยอง โดยเฉพาะผลผลิตส่วนเกินที่ยังไม่มีตลาดรองรับ

แผนบริหารจัดการทุเรียน ปี ๒๕๕๙

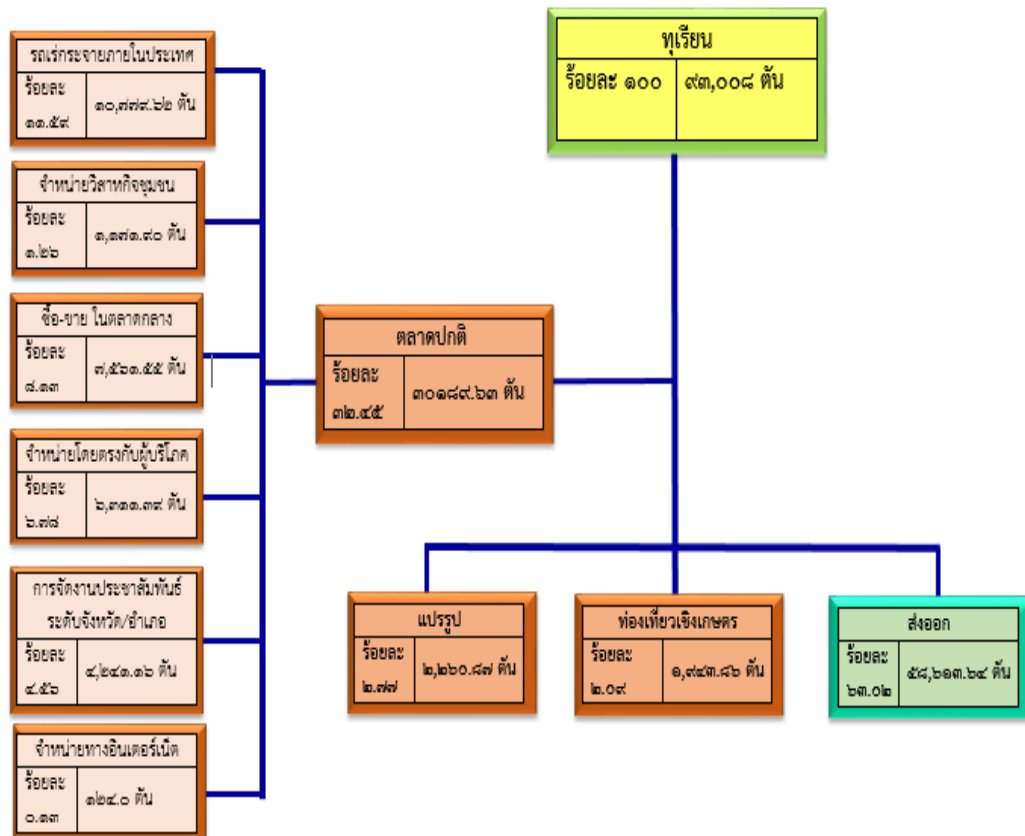

๗. การพัฒนาและสนับสนุนการตลาดไม้ผลคุณภาพดี ดังนี้

- สนับสนุนการกระจายผลผลิตออกนอกพื้นที่ เพื่อประชาสัมพันธ์คุณภาพผลผลิตและสร้างตลาดกระจายสินค้าปลายทาง เกิดการเชื่อมโยงตลาดต่อเนื่องในปีต่อไป

- ส่งเสริมการส่งออก สนับสนุนให้มีการส่งออกผลผลิตไปตลาดต่างประเทศ โดยประชุมวางแผนการรับซื้อร่วมกับผู้ส่งออก รวมถึงการสนับสนุนเครื่องมืออุปกรณ์แก่กลุ่ม/วิสาหกิจชุมชนที่มีความพร้อมในการดำเนินกิจการเพื่อการส่งออก ได้แก่ ตะกร้าผลไม้ เข่ง กล่อง



- ส่งเสริมการแปรรูป ส่งเสริมการแปรรูปผลผลิตรูปแบบนวัตกรรมใหม่ๆ เพื่อเพิ่มมูลค่าผลผลิต และรองรับผลผลิตเกษตรกรให้มีช่องทางการตลาดมากขึ้น

- ส่งเสริมการบริโภคและการประชาสัมพันธ์ สนับสนุนการบริโภคผลไม้คุณภาพรับรองคุณภาพผลผลิตในรูปแบบต่างๆ การติดสติ๊กเกอร์ ป้ายประชาสัมพันธ์ การรณรงค์การบริโภคผลไม้คุณภาพดี การให้ความรู้ในการเลือกและบริโภคผลไม้ ตลอดจนประโยชน์ของผลไม้ที่มีต่อสุขภาพและนำผลผลิตคุณภาพดีของเกษตรกรร่วมประกวด และจัดแสดงในงานเทศกาลที่สำคัญ ได้รับรางวัลเป็นที่ยอมรับทั้งในระดับโลกและระดับประเทศ



ผลความสำเร็จของงาน

๑. จังหวัดระยองมีข้อมูลสถานการณ์ผลผลิตผลไม้ และการพยากรณ์ผลผลิตที่จะออกสู่ตลาดที่แม่นยำ เนื่องจากการทำงานร่วมกันของเจ้าหน้าที่ เกษตรกรผู้นำ ในระดับพื้นที่ ระดับตำบล ระดับอำเภอ มีการวิเคราะห์ข้อมูลร่วมกันหลายครั้ง ทำให้เกิดความถูกต้องแม่นยำมากขึ้น สามารถนำข้อมูลไปใช้ในการวางแผนรองรับปริมาณผลผลิตที่จะออกสู่ตลาดในช่วงเวลาต่างๆ ได้อย่างเหมาะสม และสามารถรายงานข้อมูลให้แก่ผู้บริหารได้ทันที

๒. การจัดทำแผนงานโครงการรองรับปริมาณผลผลิตที่จะออกสู่ตลาด ที่สอดคล้องกับสถานการณ์ความต้องการ ได้แก่

๑) มาตรการควบคุมทุเรียนด้วยคุณภาพ (อ่อน) ออกสู่ตลาดจังหวัดระยอง ปี ๒๕๕๙ งบประมาณใช้จ่ายการบริหารจังหวัดแบบบูรณาการ ๕๗๔,๐๐๐ บาท

๒) โครงการเพิ่มประสิทธิภาพสินค้าเกษตรคุณภาพขึ้นถึงกลุ่มจังหวัด งบประมาณ ๙๐๐,๐๐๐ บาท

๓. สนับสนุนการผลิตการตลาดผลไม้คุณภาพได้อย่างมีประสิทธิภาพ ตรงตามเป้าหมายและพื้นที่

๑) ปี ๒๕๕๙ สนับสนุนการกระจายผลผลิตคุณภาพออกนอกแหล่งผลิต สร้างตลาดปลายทางในพื้นที่จังหวัดอุดรธานี

๒) สนับสนุนเครื่องมือ วัสดุอุปกรณ์เพื่อใช้ในการรวบรวมผลผลิตแก่กลุ่มส่งเสริมอาชีพไม้ผล และกลุ่มวิสาหกิจชุมชน เพื่อป้องกันความเสียหายผลผลิตจากการขนย้ายผลผลิต สร้างมูลค่าเพิ่มแก่สินค้าจากบรรจุภัณฑ์ที่ทันสมัย สะดวก และสวยงาม

